

Prova 3 – História

Nº DE ORDEM:

Nº DE INSCRIÇÃO:

NOME DO CANDIDATO:

INSTRUÇÕES PARA A REALIZAÇÃO DA PROVA

1. Confira os campos Nº DE ORDEM, Nº DE INSCRIÇÃO e NOME DO CANDIDATO, que constam na etiqueta fixada em sua carteira.
2. Confira se o número do gabarito deste caderno corresponde ao número constante na etiqueta fixada em sua carteira. Se houver divergência, avise imediatamente o fiscal.
3. **É proibido folhear o Caderno de Questões antes do sinal, às 9 horas.**
4. Após o sinal, confira se este caderno contém 40 questões objetivas e/ou algum defeito de impressão/encadernação. Qualquer problema avise imediatamente o fiscal.
5. Durante a realização da prova é proibido o uso de dicionário, de calculadora eletrônica, bem como o uso de boné, de óculos com lentes escuras, de gorro, de turbante ou similares, de relógio, de celulares, de bips, de aparelhos de surdez, de MP3 *player* ou de aparelhos similares. É proibida ainda a consulta a qualquer material adicional.
6. A comunicação ou o trânsito de qualquer material entre os candidatos é proibido. A comunicação, se necessária, somente poderá ser estabelecida por intermédio dos fiscais.
7. O tempo mínimo de permanência na sala é de duas horas e meia, após o início da prova. Ou seja, você só poderá deixar a sala de provas após as 11h30min.
8. No tempo destinado a esta prova (4 horas), está incluído o de preenchimento da Folha de Respostas.
9. Preenchimento da Folha de Respostas: No caso de questão com apenas uma alternativa correta, lance na Folha de Respostas o número correspondente a essa alternativa correta. No caso de questão com mais de uma alternativa correta, a resposta a ser lançada corresponde à soma dessas alternativas corretas. Em qualquer caso o candidato deve preencher sempre dois alvéolos: um na coluna das dezenas e um na coluna das unidades, conforme o exemplo (do segundo caso) ao lado: questão 47, resposta 09 (soma, no exemplo, das alternativas corretas, 01 e 08).
10. **ATENÇÃO:** Não rabisque nem faça anotações sobre o código de barras da Folha de Respostas. Mantenha-o “limpo” para leitura óptica eficiente e segura.
11. Se desejar ter acesso ao seu desempenho, transcreva as respostas deste caderno no “Rascunho para Anotação das Respostas” (nesta folha, abaixo) e destaque-o na linha pontilhada, para recebê-lo hoje, ao término da prova, no horário das 13h15min às 13h30min, mediante apresentação do documento de identificação. Após esse período o “Rascunho para Anotação das Respostas” não será devolvido.
12. Ao término da prova, levante o braço e aguarde atendimento. Entregue ao fiscal este caderno, a Folha de Respostas e o Rascunho para Anotação das Respostas.
13. A desobediência a qualquer uma das determinações dos fiscais poderá implicar a anulação da sua prova.
14. São de responsabilidade única do candidato a leitura e a conferência de todas as informações contidas neste Caderno de Questões e na Folha de Respostas.

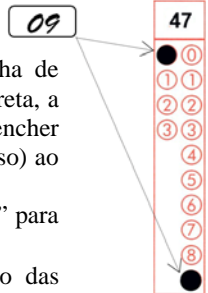

Corte na linha pontilhada.

RASCUNHO PARA ANOTAÇÃO DAS RESPOSTAS – PROVA 3 – VERÃO 2016

Nº DE ORDEM:

NOME:

01	02	03	04	05	06	07	08	09	10	11	12	13	14	15	16	17	18	19	20

01	02	03	04	05	06	07	08	09	10	11	12	13	14	15	16	17	18	19	20



UEM – Comissão Central do Vestibular Unificado

HISTÓRIA

Questão 01

Sobre o período regencial brasileiro (1831-1840), é **correto** afirmar que:

- 01) Os regentes tinham as atribuições do poder executivo, mas não as do Poder Moderador, que eram exclusivas do imperador.
- 02) Ao longo do período regencial, ocorreram diversas rebeliões contra a ordem vigente, tais como a Cabanagem, a Balaiada, a Revolta dos Malês e a Revolução Farroupilha.
- 04) O Ato Adicional de 1834 modificou a Constituição de 1824 com o objetivo de acabar com a autonomia das províncias e dissolver as Assembleias Provinciais.
- 08) Em 1831 foi formada a guarda nacional que tinha como missão garantir a segurança dos municípios e as fronteiras do país.
- 16) Durante o período regencial foi assinado o Convênio de Taubaté, para a construção da estrada de ferro entre Rio de Janeiro e São Paulo.

Questão 02

Sobre a República Romana, na Antiguidade Clássica, assinale o que for **correto**.

- 01) O órgão máximo de poder na estrutura política republicana era o Senado, que exercia as funções legislativas, controlava a administração, as finanças e tinha poderes para declarar guerras.
- 02) No sistema político republicano, os magistrados, em geral patrícios, administravam a República e se dividiam nos seguintes grupos: cônsules, pretores, censores questores, edis.
- 04) Na Roma Antiga, as assembleias eram divididas em Assembleia Centuriata (convocada pelo cônsul, que consistia em uma reunião do exército, dividido em grupos de cem homens, centúrias, formadas por patrícios e plebeus) e em Assembleia Tribunícia (formada por trinta e cinco tribos existentes em Roma, constituídas por patrícios e plebeus). Esta última participava da votação das leis.
- 08) As relações políticas entre patrícios e plebeus eram marcadas por harmonia e equilíbrio, uma vez que as necessidades dos plebeus eram atendidas pelos representantes dos grupos sociais dominantes, sem que houvesse a necessidade de realizar algum tipo de pressão social.
- 16) As Guerras Púnicas foram revoltas sociais realizadas pelos escravos e gladiadores contra a dominação romana na cidade de Spartacus.

Questão 03

No século XVIII ocorreram diversas mudanças que se manifestaram na economia, na política e também no campo social. Especialmente na Europa, sobretudo na Inglaterra, vivia-se um momento de forte desenvolvimento econômico e tecnológico que se convencionou chamar de Revolução Industrial. Sobre esta revolução, assinale a(s) alternativa(s) **correta(s)**.

- 01) Inicialmente, ocorreu na Inglaterra por diversos fatores, entre os quais a riqueza do seu solo (ferro, carvão etc.), os cercamentos (“enclosures”), a Revolução Gloriosa.
- 02) A rotina de trabalho dos operários das fábricas era de oito horas diárias e os ambientes onde as atividades se realizavam eram asseados e organizados. Os trabalhadores eram amparados por direitos trabalhistas como férias, horas extras e descanso semanal remunerado.
- 04) A utilização dos trabalhos feminino e infantil era uma das opções empregadas pelos industriais com o objetivo de baratear os custos de produção das mercadorias, uma vez que os salários pagos eram bem menores que os dos homens.
- 08) Na era industrial, houve o parcelamento e a divisão do trabalho. O trabalhador perdeu a visão global do processo de produção, passando a ser o responsável por apenas uma parte do ciclo produtivo de uma mercadoria.
- 16) Na cidade, os bairros proletários eram bem organizados e se destacavam por alamedas largas e funcionais e por infraestrutura com redes de esgoto, de energia e de água tratada.

Questão 04

A influência dos imigrantes na cultura do Brasil pode ser identificada no comércio, na educação, no setor industrial e no campo. Nas cidades ou no meio rural, encontramos traços da imigração. No Paraná, a situação não é diferente. Ao longo da sua história, o estado recebeu imigrantes de várias etnias, o que contribuiu para a formação de uma sociedade com cultura e tradições diversas. Sobre a imigração no Paraná, assinale o que for **correto**.

- 01) Os imigrantes vieram sob a condição de trabalhadores urbanos. O principal objetivo era estimular o desenvolvimento industrial dos centros urbanos paranaenses que começava a despontar no século XIX.
- 02) No final da primeira metade do século XIX, o médico francês Jean Maurice Faivre fundou a colônia Tereza Cristina, próximo ao rio Ivaí. Esta colônia era formada por franceses e adotou os princípios do socialismo utópico, mas não conseguiu se desenvolver e fracassou.
- 04) Adolpho Lamenha Lins, presidente da Província do Paraná na segunda metade do século XIX, era um político que possuía traços xenófobos e, por isso, era contra a imigração estrangeira para o Paraná por entender que os imigrantes poderiam criar problemas sociais para a Província.
- 08) As dificuldades encontradas pelos imigrantes em terras paranaenses levaram muitos colonos a abandonar a Província. A falta de apoio sistemático aos colonos e a ausência de infraestrutura básica causaram um impacto negativo na imigração, que passou por uma crise no final da década de 1870 e início da de 1880.
- 16) O Brasil recebeu milhares de imigrantes japoneses no começo do século XX, que se dirigiram sobretudo para São Paulo e o Paraná. No Paraná, além de se dedicarem às lavouras de café, empenharam-se na piscicultura, no cultivo de hortaliças, na fruticultura e na introdução da criação do bicho-da-seda no estado.

Questão 05

Sobre a urbanização e o processo de desenvolvimento industrial no Paraná contemporâneo, assinale a(s) alternativa(s) **correta(s)**.

- 01) A expansão da malha rodoviária do estado se concentrou na região leste e atendeu Curitiba e região metropolitana. O resultado dessa expansão foi o escoamento mais rápido de diversas mercadorias e da produção agrícola da capital paranaense para o porto de Paranaguá.
- 02) As iniciativas de financiamento da Companhia de Desenvolvimento Econômico do Paraná (Codepar), criada na década de 1960 pelo governo do estado, voltaram-se para a criação de uma infraestrutura propícia à industrialização, à energia e aos transportes.
- 04) Na década de 1960, as elites paranaenses elaboraram um efetivo projeto de desenvolvimento econômico baseado na industrialização. Esse interesse pela industrialização se deu no momento em que o estado se convertia no maior exportador de café do Brasil.
- 08) Na década de 1950 foi fundada a Companhia Paranaense de Energia Elétrica (Copel) que, mais tarde, teve o nome alterado para Companhia Paranaense de Energia, porém manteve a mesma sigla.
- 16) Na década de 1970, com a criação do Banco de Desenvolvimento do Estado do Paraná (Badep), estabeleceu-se uma política de financiamento industrial mais agressiva, que objetivava competir, de forma direta, com o setor industrial de São Paulo.

Questão 06

Sobre as eleições presidenciais de 1989 e o governo Collor, assinale o que for **correto**.

- 01) Fernando Collor de Mello disputou o segundo turno das eleições com Luiz Inácio Lula da Silva. Collor, durante a sua campanha, defendeu a bandeira do anticomunismo e associou Lula à desapropriação de imóveis e ao confisco das cadernetas de poupança.
- 02) Logo após tomar posse, em março de 1990, Collor e sua equipe da área econômica anunciaram ao país um plano para combater a escalada inflacionária: o Plano Brasil Novo, que ficou conhecido como Plano Collor. Este plano confiscava parte do dinheiro das contas-correntes, das aplicações financeiras e das cadernetas de poupança; congelava salários e aumentava tarifas dos serviços públicos.
- 04) O Plano Collor trouxe segurança social ao país, pois estancou a crise econômica, favoreceu constantes reajustes salariais e não houve aumento de impostos.
- 08) Durante o governo Collor foi instalada uma Comissão Parlamentar de Inquérito (CPI) para apurar denúncias de corrupção. As investigações revelaram um esquema de corrupção que envolvia o presidente da República e o seu ex-tesoureiro de campanha, Paulo César Farias.
- 16) A sociedade brasileira se organizou e saiu às ruas para protestar contra o governo. Os estudantes pintaram o rosto, os chamados “caras-pintadas”, e convocaram a população para aderir às manifestações políticas com as palavras de ordem: “Fora Collor” e “Impeachment já!”.

Questão 07

Após a Segunda Guerra Mundial (1939-1945), o mundo vivia o período da Guerra Fria e se bipolarizava entre Estados Unidos e União Soviética. Nesse contexto, no ano de 1950 iniciou-se a Guerra da Coreia. Sobre esta guerra e a situação atual das Coreias do Norte e do Sul, assinale a(s) alternativa(s) **correta(s)**.

- 01) Com o fim da Segunda Guerra Mundial, após a derrota do Eixo, a Coreia, até então ocupada pelo Japão, foi dividida entre norte-americanos e soviéticos: a República da Coreia, ao sul, ficou sob influência dos Estados Unidos, e a República Popular Democrática da Coreia, ao norte, sob influência da União Soviética.
- 02) Incentivados pela vitória dos comunistas de Mao Tsé-tung na China, em 1949, e alegando a violação de suas fronteiras, os coreanos do norte invadiram o sul, em 1950, dando início à guerra.
- 04) No ano de 1953 foi assinado o Armistício de Pan Munjon, colocando fim à guerra e confirmando a divisão da Coreia entre norte, comunista, e sul, capitalista.
- 08) Com o término da Guerra Fria, o governo da Coreia do Norte praticou uma política que oscilou entre aproximações e distanciamentos em relação ao mundo capitalista, incluindo os Estados Unidos e a Coreia do Sul.
- 16) A Coreia do Sul, após a Guerra, manteve sua condição de país com fortes tradições agrícolas, o que lhe conferiu uma situação econômica semelhante à vivida pela Coreia do Norte.

Questão 08

Sobre o movimento cultural, intelectual e científico que ocorreu na Europa do século XIV ao século XVI, e que ficou conhecido como Renascimento, assinale a(s) alternativa(s) **correta(s)**.

- 01) A sociedade europeia, durante esse período, experimentou um pequeno crescimento urbano e as poucas cidades que existiam não possuíam relevância comercial, uma vez que o comércio estava em declínio e a burguesia enfraquecida economicamente.
- 02) A mentalidade dos intelectuais ligados ao Renascimento baseou-se na formulação de princípios pautados pelo humanismo ou antropocentrismo, segundo o qual o homem “era a medida de todas as coisas”; pelo racionalismo, que sustentava que a razão era fundamental para a explicação do mundo; e pelo individualismo, que reconhecia, valorizava e respeitava as diferenças individuais dos homens livres.
- 04) Dentre os expoentes renascentistas, destacaram-se James Watt, criador da Teoria da Relatividade; Isaac Newton, criador da Teoria Heliocêntrica; e Albert Einstein, considerado o pai da Física, o que lhe garantiu destaque e reconhecimento sociais.
- 08) Durante essa época, homens ricos conhecidos como mecenas patrocinavam o trabalho de artistas e de intelectuais renascentistas. Entre as pessoas que se destacavam como mecenas estavam banqueiros, monarcas e papas.
- 16) O hedonismo, forma de pensamento renascentista, caracterizava-se pela crítica à valorização dos prazeres terrenos, o que incluía a valorização do corpo, da beleza e da perfeição.

Questão 09

O Primeiro Reinado se iniciou com a Proclamação da Independência, em 1822, que garantiu ao Brasil autonomia em relação a Portugal. Essa fase da história política do Brasil imperial se estendeu até 1831, quando teve início o período regencial. Sobre o Primeiro Reinado, assinale o que for **correto**.

- 01) O projeto constitucional que se originou dos trabalhos da Assembleia Constituinte de 1823, dissolvida por D. Pedro I no mesmo ano, estabelecia o critério censitário para o direito ao voto, que exigia renda anual equivalente a 150 alqueires de farinha de mandioca.
- 02) A constituição de 1824 estabeleceu uma divisão político-administrativa do território brasileiro em estados federados e a centralização do governo em um único poder, o moderador.
- 04) A Confederação do Equador foi a união das províncias insurgentes, localizadas próximas à linha do Equador, que estavam descontentes com os rumos políticos tomados pelo governo imperial e com a situação econômica, marcada por crises como a do açúcar, a do algodão e pelos crescentes impostos cobrados pelo governo central.
- 08) O desempenho econômico durante esse período apresentou índices expressivos, pois a demanda por produtos agrícolas por parte dos países europeus era elevada. Com isso, a balança comercial do Brasil estava equilibrada.
- 16) Alguns jornalistas como Líbero Badaró e Evaristo da Veiga representaram uma relevante fonte de apoio para o governo de D. Pedro I, uma vez que elogiavam o seu estilo de governar, bem como seu relacionamento político com as províncias.

Questão 10

Sobre o processo de ocupação humana e de desenvolvimento do litoral paranaense, é **correto** afirmar que:

- 01) Os vestígios mais antigos da presença humana no litoral paranaense são estimados em cerca de 6.500 anos. Foram encontrados juntos aos sambaquis, que são estruturas monticulares resultantes de acúmulos artificiais de conchas, de restos de crustáceos, de peixes e de mamíferos aquáticos e terrestres. Os vestígios indígenas eram: lâminas de machado, zoólitos e até esqueletos humanos.
- 02) Dentre os núcleos de povoamento do litoral, Morretes se destacou por desempenhar o mais relevante papel econômico durante o período colonial, uma vez que era responsável pela atividade oficial referente ao ouro que havia sido descoberto na região.
- 04) A região litorânea paranaense foi excluída da primeira forma de gestão colocada em prática pelos colonizadores portugueses, que consistia na divisão do território brasileiro em capitânicas hereditárias.
- 08) Até o final do século XIX, quando houve a abertura da Estrada da Graciosa, o deslocamento entre o litoral e o Primeiro Planalto era realizado por caminhos precários, abertos a partir de antigas picadas indígenas.
- 16) No litoral, o contato dos indígenas da etnia Guarani com os europeus foi conturbado, uma vez que ocasionou os massacres físico e cultural dos índios.

Questão 11

No Brasil do final dos anos de 1940 e início da década de 1950, vivia-se o período chamado de liberal-democrático, no qual políticas voltadas para o desenvolvimento nacional eram implementadas e o apelo popular da figura política de Getúlio Vargas ainda era muito forte. Sobre esse período, assinale a(s) alternativa(s) **correta(s)**.

- 01) O texto da Constituição de 1946 previa uma rotina democrática para as instituições republicanas, garantia a liberdade de imprensa e de opinião, reconhecia a importância dos partidos políticos e ampliava o escopo democrático da República, incorporando, como eleitores, o contingente populacional com idade a partir de dezoito anos.
- 02) A Constituição de 1946 estendeu vários direitos sociais aos trabalhadores rurais, através de uma legislação trabalhista moderna e eficiente.
- 04) O governo do general Eurico Gaspar Dutra, apoiado pelo PSD-PTB, adotou uma política conflituosa com os Estados Unidos e intensificou as relações diplomáticas com a União Soviética.
- 08) Durante esse período, a defesa do monopólio da exploração do petróleo pelo Estado havia se transformado em um dos maiores movimentos de opinião pública da nação. A Campanha do Petróleo abrigou grupos políticos heterogêneos, a saber: militares, comunistas, católicos, trabalhistas. A União Nacional dos Estudantes (UNE) lançou, inclusive, a palavra de ordem: "O petróleo é nosso!".
- 16) Carlos Lacerda, da UDN, representou um dos principais porta-vozes de apoio ao governo de Getúlio Vargas, que regressava ao Palácio do Catete, sede do governo federal, pelo voto direto popular.

Questão 12

Sobre a presença dos jesuítas espanhóis durante o século XVII, na região do Guairá, que abrangia parte do atual território paranaense, assinale o que for **correto**.

- 01) As primeiras reduções fundadas pelos padres jesuítas, na região, foram as de Nossa Senhora de Loreto e de Santo Inácio Mini, ambas localizadas na margem esquerda do rio Paranapanema.
- 02) As reduções eram dirigidas por um missionário jesuíta que tinha a suprema autoridade no local. Esse líder missionário era chamado de *pai-tuya* (pai velho) pelos índios.
- 04) As reduções tinham uma organização muito parecida com as vilas portuguesas. Havia uma praça central, onde se localizava a igreja e as casas ficavam alinhadas de maneira a formarem quadras, e possuíam uma espécie de área coberta e contínua, que as ligava entre si.
- 08) Nas propriedades coletivas (*tupã-mbe*), chamadas de propriedades de Deus, o trabalho era coletivo e realizado em sistema de turnos pelos índios. Os alimentos produzidos nestas propriedades eram armazenados em depósitos públicos e depois distribuídos para as famílias indígenas.
- 16) Os bandeirantes foram os grandes aliados dos jesuítas. Juntos derrotaram os exércitos espanhol e português (Aliança Ibero-americana), que pretendiam conquistar a região para explorar os recursos naturais, sobretudo ouro e diamantes.

Questão 13

A respeito da dominação colonial praticada na América portuguesa, assinale a(s) alternativa(s) **correta(s)**.

- 01) Nos primeiros anos da colonização, os portugueses organizaram expedições de reconhecimento do território e as chamadas expedições guarda-costas, que almejavam defender a região colonial de ataques inimigos e de outras nações interessadas em explorar e colonizar a terra.
- 02) Em 1555, os franceses invadiram o território colonial e fundaram a França Antártica, uma colônia criada na região do atual Rio de Janeiro. Os portugueses conseguiram expulsar os franceses, em 1560, sob a liderança de Mem de Sá.
- 04) Mesmo com a introdução da cana-de-açúcar e do tráfico de africanos escravizados, a exploração do pau-brasil se manteve lucrativa até o século XIX.
- 08) O interesse da metrópole portuguesa por suas possessões coloniais no Brasil ocorreu no momento em que o comércio de especiarias com as Índias entrava em uma fase áurea e próspera, o que gerou uma situação financeira confortável para Portugal.
- 16) No início dos anos de 1640, Portugal criou o Conselho Ultramarino, um órgão que objetivou fiscalizar e uniformizar a administração das colônias portuguesas no ultramar.

Questão 14

Em 2017 serão comemorados 100 anos de um dos principais eventos históricos da humanidade: a Revolução Russa. Sobre a história da União Soviética, assinale o que for **correto**.

- 01) Em 1921, o governo bolchevique instituiu a Nova Política Econômica (NEP). Sob rígido controle político do Estado, a NEP se caracterizou por ser um planejamento estatal sobre a economia que combinava princípios socialistas com elementos capitalistas.
- 02) Durante o governo de Joseph Stálin, vários de seus opositores políticos foram eliminados. Esse foi o caso de Trotski, exilado em 1929, e assassinado em 1940, no México.
- 04) Quando Nikita Kruschev assumiu o poder, em 1953, implementou-se uma política de aproximação com o Ocidente, a chamada coexistência pacífica. Entre os aliados do bloco comunista se estabeleceram relações político-ideológicas mais flexíveis como no reconhecimento do governo de Tito da Iugoslávia. Contudo, essa postura mais flexível não foi seguida em todos os momentos, uma vez que as tropas soviéticas sufocaram uma rebelião popular na Hungria em 1956.
- 08) Mikhail Gorbatchev enrijeceu as relações políticas com o Ocidente e intensificou a corrida armamentista existente entre os Estados Unidos e a União Soviética. Além disso, fortaleceu o poder do Partido Comunista e proibiu as manifestações de forças políticas alternativas.
- 16) Em 1991, as declarações unilaterais de independência das repúblicas bálticas, a saber, Estônia, Lituânia e Letônia, foram rechaçadas pelo governo de Mikhail Gorbatchev.

Questão 15

Após os ataques aos edifícios do World Trade Center, em Nova York, ocorridos no dia 11 de setembro de 2001, os Estados Unidos adotaram várias ações para combater o terrorismo. Assinale a(s) alternativa(s) **correta(s)**.

- 01) Os Estados Unidos adotaram uma ofensiva ideológica e militar conhecida como “guerra ao terror” que consistia em ataques preventivos contra países considerados terroristas, independentemente do apoio ou da autorização da Organização das Nações Unidas (ONU).
- 02) A operação conhecida como “Tempestade no Deserto” foi a ação mais eficaz para o combate do terrorismo internacional.
- 04) O presidente George W. Bush lançou o *Patriot Act*, um pacote de medidas de segurança que estabelecia o aumento de vigilância em portos, aeroportos, locais públicos, bem como o direito de violar correspondências, conversas telefônicas e e-mails, sem autorização judicial.
- 08) Os Estados Unidos invadiram o Iraque, em 2003, com a justificativa de que este país apoiava o terrorismo islâmico e ocultava armas de destruição em massa.
- 16) Os Estados Unidos invadiram a baía de Guantânamo, em Cuba, com o objetivo de construir um presídio para encarcerar os terroristas julgados e condenados pela justiça americana.

Questão 16

Durante a baixa Idade Média ocorreram várias transformações que impactaram a sociedade feudal. Sobre este período, assinale a(s) alternativa(s) **correta(s)**.

- 01) Ocorreu um gradativo aumento demográfico que exigiu a expansão das áreas cultivadas, a ampliação da produção e o desenvolvimento mais intenso do comércio.
- 02) Houve a expansão germânica para o leste, conhecida como *Drangnach Osten*, em que os cavaleiros alemães, sob o pretexto da propagação do cristianismo, marcharam para o Oriente, subjugando a região dos países bálticos.
- 04) Os navegadores portugueses e holandeses realizaram seguidas expedições ao Brasil para a busca de ouro e de pau-brasil.
- 08) A revolução científica, liderada por Copérnico e Newton fortaleceu o poder dos senhores feudais e da Igreja Católica.
- 16) A força animal passou a ser explorada com mais eficácia por nobres e servos com a difusão do uso da charrua, das ferraduras e de acessórios como o peitoral para cavalos e a canga para os bois.

Questão 17

Sobre o expansionismo ibérico, no século XV, é **correto** afirmar que:

- 01) Portugal foi pioneiro na expansão ultramarina, pois tinha um grupo mercantil forte e enriquecido que dominava a tecnologia náutica.
- 02) Calicute, no Marrocos, foi a primeira cidade conquistada pelos portugueses na África.
- 04) Na Espanha e em Portugal, as viagens ultramarinas eram organizadas pelos governos e por companhias de comércio com o objetivo de obter metais preciosos e produtos orientais, particularmente as especiarias. Essa política ficou conhecida como metalismo ou bulionismo.
- 08) São características comuns das práticas mercantilistas adotadas pelos países europeus a intervenção do estado na economia, a busca da balança comercial favorável, o metalismo e a proteção alfandegária, visando o fortalecimento do estado e o aumento da riqueza nacional.
- 16) A Igreja Católica se pronunciou contra a expansão ultramarina, pois não julgava correto a catequização dos povos conquistados.

Questão 18

Sobre a história da África, nos séculos XIX e XX, é **correto** afirmar que:

- 01) No final do século XIX, o Congo passou a ser propriedade pessoal do rei da Bélgica, Leopoldo II, que instituiu um regime voltado para a exploração das riquezas naturais e de forte repressão à população local.
- 02) Angola, antiga colônia de Portugal, foi o único país da África que teve um processo de independência pacífico e sem conflitos internos.
- 04) A Conferência Afro-Asiática, realizada na cidade de Bandung (Indonésia), reuniu os países da África e da Ásia recém-emancipados, que criaram o Movimento dos Países Não-Alinhados para lutar contra o colonialismo, a segregação racial e pela autodeterminação dos povos.
- 08) O Pan-Africanismo foi um movimento cultural que surgiu na segunda metade do século XIX e que defendia a raça como elemento unificador dos povos africanos.
- 16) O regime do Apartheid, na África do Sul, estabeleceu uma abrangente e rigorosa segregação racial que impedia o acesso à propriedade para a população negra e que delimitava áreas residenciais para negros e brancos.

Questão 19

A civilização indiana é uma das mais antigas da história da humanidade. No vale do rio Indo, estabeleceram-se algumas das principais civilizações antigas da Índia. Sobre essas civilizações, é **correto** afirmar que:

- 01) A civilização harapense surgiu por volta de 2.800 a.C. no vale do rio Indo (atual Paquistão), e desenvolveu um sistema de agricultura irrigada semelhante aos utilizados pelos povos egípcios e mesopotâmicos.
- 02) Os harapenses se destacavam na produção de artesanatos fabricados com ouro, prata, bronze, marfim e pedras preciosas.
- 04) Os povos arameus habitaram o vale do rio Indo entre os séculos XII e X a.C., período em que estiveram em permanente guerra contra a civilização védica.
- 08) Os hinos védicos são os principais documentos existentes para o estudo da civilização ariana. Esses hinos eram transmitidos oralmente de geração para geração até serem transcritos por volta do século VI a.C.
- 16) Os árias ou os povos arianos tinham uma religião monoteísta e cultuavam o Amon-Rá (Deus Sol).

Questão 20

Sobre os diversos movimentos revolucionários na América Latina, é **correto** afirmar que:

- 01) A Aliança para o Progresso foi um plano político organizado por Cuba e pela União Soviética para implantar o socialismo na América Latina.
- 02) A Revolução Cubana de 1959 representou um marco na história da América Latina e influenciou outros movimentos revolucionários na região, como na Nicarágua, em El Salvador e em Honduras.
- 04) Em 1962, os Estados Unidos decretaram o bloqueio econômico a Cuba, que também foi expulsa da Organização dos Estados Americanos (OEA).
- 08) A Frente Sandinista de Libertação Nacional, de inspiração socialista, tomou o poder na Nicarágua em 1979, adotando um programa de reforma agrária e um intenso esforço para melhorar o setor da saúde e da educação.
- 16) O Sendero Luminoso foi uma guerrilha de base rural que tinha como objetivo criar um Estado soberano indígena no Peru.