



CADERNO DE QUESTÕES – PAS-UEM/2016 - ETAPA 3

Nº DE ORDEM:
NOME DO CANDIDATO:

Nº DE INSCRIÇÃO:

INSTRUÇÕES PARA A REALIZAÇÃO DA PROVA

1. Confira os campos Nº DE ORDEM, Nº DE INSCRIÇÃO e NOME DO CANDIDATO, que constam na etiqueta fixada em sua carteira.
2. Confira se o número do gabarito deste caderno corresponde ao número constante na etiqueta fixada em sua carteira. Se houver divergência, avise, imediatamente, o fiscal.
3. **É proibido folhear o Caderno de Questões antes do sinal, às 14 horas.**
4. Após o sinal, confira se este caderno contém a Prova de Redação e 40 questões objetivas, e/ou ainda qualquer tipo de defeito de formatação/encadernação. Qualquer problema, avise, imediatamente, o fiscal. As folhas da versão definitiva da Prova de Redação estão em caderno separado, com o nome de "Versão Definitiva".
5. A comunicação e o trânsito de qualquer material entre os candidatos são proibidos. A comunicação, se necessária, somente poderá ser estabelecida por intermédio dos fiscais. A desobediência a qualquer uma das determinações dos fiscais poderá implicar a anulação da sua prova.
6. O tempo mínimo de permanência na sala é de 3 horas, após o início da resolução da prova, ou seja, você só poderá deixar a sala de provas depois das 17h.
7. No tempo destinado a esta prova (5 horas), está incluso o de preenchimento da Folha de Respostas.
8. No caso de questão com apenas uma alternativa correta, lance na Folha de Respostas o número correspondente a essa alternativa correta. No caso de questão com mais de uma alternativa correta, a resposta a ser lançada corresponde à soma dessas alternativas corretas. Em qualquer caso o candidato deve preencher sempre dois alvéolos: um na coluna das dezenas e um na coluna das unidades, conforme o exemplo (do segundo caso) ao lado: questão 47, resposta 09 (soma, no exemplo, das alternativas corretas, 01 e 08).
9. Se desejar ter acesso ao seu desempenho, transcreva as respostas deste caderno no "Rascunho para Anotação das Respostas" (nesta folha, abaixo) e destaque-o na linha pontilhada, para recebê-lo hoje, ao término da prova, no horário das 19h15min às 19h30min, mediante apresentação do documento de identificação. Após esse período, não haverá devolução.
10. Ao término da prova, levante o braço e aguarde atendimento. Entregue ao fiscal este caderno, a Folha de Respostas, o Rascunho para Anotação das Respostas e o Caderno da Versão Definitiva da Redação.
11. A leitura e a conferência de todas as informações contidas neste Caderno de Questões e na Folha de Respostas são de responsabilidade do candidato.

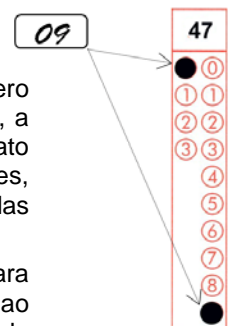

Corte na linha pontilhada.

RASCUNHO PARA ANOTAÇÃO DAS RESPOSTAS - PAS-UEM/2016 - ETAPA 3

Nº DE ORDEM:

NOME:

| | | | | | | | | | | | | | | | | | | | |
|----|----|----|----|----|----|----|----|----|----|----|----|----|----|----|----|----|----|----|----|
| 01 | 02 | 03 | 04 | 05 | 06 | 07 | 08 | 09 | 10 | 11 | 12 | 13 | 14 | 15 | 16 | 17 | 18 | 19 | 20 |
| | | | | | | | | | | | | | | | | | | | |
| 21 | 22 | 23 | 24 | 25 | 26 | 27 | 28 | 29 | 30 | 31 | 32 | 33 | 34 | 35 | 36 | 37 | 38 | 39 | 40 |
| | | | | | | | | | | | | | | | | | | | |



UEM – Comissão Central do Vestibular Unificado

GABARITO 1

HISTÓRIA

Questão 31/36

No final do século XIX, alguns municípios do Norte do Paraná iniciaram a produção de café. Até o final da Segunda Guerra Mundial, o Paraná ainda não se caracterizava como um grande produtor de café. Na década de 1960, porém, a cafeicultura tinha atingido todo Norte e o Noroeste do estado e o Paraná se tornou um dos principais produtores de café do país. Sobre a economia cafeeira no Paraná, assinale o que for **correto**.

- 01) A produção de café no Paraná recebeu apoio do governo e foi um dos fatores de desenvolvimento e crescimento do estado.
- 02) O clima propício e as terras férteis (terra roxa, resultante da desagregação de rochas basálticas), foram fatores importantes para implementação da cafeicultura no Norte do Paraná.
- 04) As grandes geadas ocorridas na década de 1960, a política de erradicação dos cafezais implementada pelo governo federal e o cultivo da soja como um novo produto agrícola de aceitação mundial foram fatores que contribuíram para decadência da cafeicultura paranaense a partir da década de 1970.
- 08) Por ser um produto agrícola, o café não contribuiu para o estabelecimento de centros urbanos no Norte do Paraná. Esses centros urbanos somente vieram a ser implantados com o cultivo da soja, que era exportada e gerava riquezas para a construção de cidades.
- 16) A facilidade de escoamento da produção cafeeira paranaense se deu inicialmente através das ferrovias que ligavam a região ao Porto de Santos no estado de São Paulo, e depois com a rodovia do café e a ferrovia que ligou o Norte do estado ao Porto de Paranaguá.

Questão 32/37

Ao longo da história republicana brasileira, houve várias crises políticas de alta intensidade que puseram em xeque a posse de presidentes ou abreviaram o término de mandatos. A respeito desses episódios, assinale o que for **correto**.

- 01) Em agosto de 1954, envolvido em um escândalo de corrupção e pressionado pela imprensa e pelos partidos oposicionistas, Getúlio Vargas renunciou à presidência da República. A manobra tinha o objetivo de poupá-lo do processo de impeachment e preservar seus direitos políticos para embates eleitorais futuros.
- 02) Em 1930, o resultado eleitoral consagrou a vitória do candidato Júlio Prestes ao cargo de presidente da República, derrotando a chapa da Aliança Liberal, encabeçada por Getúlio Vargas. Em outubro daquele ano, porém, irrompeu o movimento político conhecido como “Revolução de 1930”, que implicou a deposição do presidente Washington Luiz, o impedimento da posse do presidente eleito e a ascensão de Getúlio Vargas ao poder.

- 04) Em agosto de 1961, por discordar de manobras oposicionistas que tentavam implantar o sistema parlamentarista para diminuir seus poderes, Jânio Quadros renunciou à presidência da República. O casuísmo da manobra parlamentarista ficou evidente porque, logo em seguida, o vice-presidente João Goulart assumiu o cargo com plenos poderes presidenciais, com todas as prerrogativas para implantar seu programa de reformas de base.
- 08) Em novembro de 1955, como forma de debelar as fortes evidências de que era tramado o impedimento da posse do presidente eleito Juscelino Kubitschek, o Marechal Henrique Lott comandou um golpe preventivo, depondo o presidente interino Carlos Luz, que substituíra o presidente licenciado, Café Filho. Até a posse de Juscelino Kubitschek, a presidência da República foi confiada ao presidente do Senado, Nereu Ramos.
- 16) Primeiro presidente eleito pelo voto direto da população brasileira em quase três décadas, Fernando Collor de Mello enfrentou um pedido de impeachment logo no primeiro ano de seu mandato. A motivação foi o descontentamento popular com os efeitos do plano de estabilização econômica adotado pelo novo presidente, que se baseava no fisco de contas bancárias. Pressionado por vigorosas manifestações populares, o Congresso Nacional abriu o processo de impeachment, em setembro de 1990, e o concluiu nos últimos dias do mesmo ano.

Questão 33/38

Entre a ascensão de Hitler ao poder (1933) e o início da Segunda Guerra Mundial (1939), houve vários fatos que caracterizaram a política externa alemã e a forma como a comunidade internacional se posicionou em face dela. A respeito desses episódios, assinale o que for **correto**.

- 01) Em 1936, Alemanha e Japão assinaram o pacto anti-Komintern, dirigido contra a União Soviética e a organização revolucionária conhecida como Internacional Comunista. No ano seguinte, quando a Itália aderiu ao pacto e selou o compromisso militar entre os três países, constituiu-se o chamado Eixo Berlim-Roma-Tóquio.
- 02) Em 1937, visando unir todos os povos germânicos em um só império, Hitler comandou a anexação da Tchecoslováquia, episódio conhecido pelo termo *Anschluss*.
- 04) Por meio da Conferência de Munique, o primeiro ministro britânico, Winston Churchill, conduziu um acordo para que a Alemanha diminuísse suas pretensões de anexação do território da Áustria e subordinasse, a partir de então, suas pretensões à arbitragem das lideranças internacionais.
- 08) A política da Liga das Nações nesse período de início de expansão nazista, influenciada pela Grã-Bretanha e pela França, ficou conhecida como Política de Apaziguamento. Caracterizava-se pelo cálculo de que, se a Liga não intervisse diretamente em conflitos menores, evitaria o confronto direto com os nazistas.
- 16) Pouco antes da deflagração da Segunda Guerra Mundial, Alemanha e URSS assinaram um pacto de não agressão, fato que surpreendeu a comunidade diplomática internacional.

Durante as décadas iniciais do período republicano da história brasileira, houve a emergência de um leque bastante diversificado de conflitos políticos. A respeito desses conflitos, assinale a(s) alternativa(s) **correta(s)**.

- 01) A Revolta da Vacina foi um movimento ocorrido no estado de São Paulo, protagonizado por operários de origem italiana, cujo objetivo era combater a lei que declarava a obrigatoriedade da aplicação da vacina contra a febre amarela. Por causa da ideologia anarquista que os inspirava, esses operários não aceitavam que o Estado interferisse em sua vida privada.
- 02) A Revolta da Chibata foi um movimento político ocorrido no início do período republicano, no mandato do Marechal Deodoro da Fonseca. Reivindicava a abolição dos castigos corporais na Marinha, prática herdada do período monárquico e vista como incompatível com as mudanças que haviam sido promovidas no sistema político.
- 04) Em 5 de julho de 1924, foi deflagrada a Segunda Revolta Tenentista, desta vez sediada na cidade de São Paulo, no segundo aniversário da Revolta dos “Dezoito do Forte”, que havia ocorrido em Copacabana, Rio de Janeiro.
- 08) Coroamento de anos de mobilização em favor da introdução de leis de proteção aos trabalhadores, o movimento operário conquistou, por meio da greve geral de 1917, a aprovação da Consolidação das Leis do Trabalho (CLT), sancionada pelo presidente Wenceslau Brás.
- 16) A Guerra do Contestado, a mais representativa das revoltas populares de caráter milenarista, teve sua dimensão mística acentuada por causa da liderança do monge Antônio Conselheiro.

“Você diz que quer uma revolução. Bem, você sabe, todos nós queremos mudar o mundo” (Lennon & McCartney – “Revolution”). “Em todo o lugar eu ouço o som de pés em marcha, boy/ pois o verão chegou e a hora é esta para lutar nas ruas” (Jagger & Richards – “Street Fighting Man”). Extraídos de canções dos grupos musicais The Beatles e The Rolling Stones, os versos acima são bastante representativos do clima cultural e político do final da década de 1960, permeado, em diferentes partes do mundo, por manifestações de rebeldia e pelo imaginário da revolução. A respeito das manifestações políticas e culturais daquele período, assinale o que for **correto**.

- 01) Iniciada como protesto contra as condições de ensino e a favor de maior participação na vida política, o movimento estudantil de maio de 1968, na França, provocou a queda do presidente Charles de Gaulle e implantou um regime revolucionário de curta duração que ficou conhecido como “A Comuna de Paris”.
- 02) No Brasil, o ano de 1968 foi marcado por diferentes manifestações de resistência à ditadura e a suas políticas. Em junho ocorreu a “Passeata dos cem mil”, reunindo estudantes, intelectuais, políticos e artistas. Em abril e em julho, respectivamente, ocorreram expressivas greves operárias em Contagem (MG) e Osasco (SP).
- 04) Em 1968, o Congresso dos Estados Unidos aprovou a Lei dos Direitos Civis, proibindo a segregação da população negra e equiparando os direitos entre os cidadãos de todas as etnias. Durante a votação dessa lei, houve a Marcha sobre Washington, quando o reverendo Jesse Jackson, líder do movimento, proferiu o célebre discurso “Eu tenho um sonho”.
- 08) Embora fosse ele próprio comercializado como um produto da indústria cultural, o *rock and roll* foi canal de expressão dos valores da recusa da sociedade de consumo. Um momento emblemático dessa relação entre música e protesto social ocorreu em agosto de 1969, no Festival de Woodstock, sediado nas cercanias de Nova Iorque. Nesse evento, centenas de milhares de jovens se reuniram para viver, conforme o lema divulgado pelos organizadores, “três dias de paz e amor”.
- 16) Em 1968, também o bloco socialista liderado pela União Soviética foi atingido pela maré de contestação que caracterizou a conjuntura internacional. Na capital da Hungria, sob a liderança do sindicato Solidariedade, emergiu o movimento conhecido como “Primavera de Budapeste”, que reivindicava reformas descentralizadoras e democratizantes sob o lema “socialismo com face humana”.