



## CADERNO DE QUESTÕES – PAS-UEM/2015 - ETAPA 3

**Nº DE ORDEM:**  
**NOME DO CANDIDATO:**

**Nº DE INSCRIÇÃO:**

### INSTRUÇÕES PARA A REALIZAÇÃO DA PROVA

- Confira os campos Nº DE ORDEM, Nº DE INSCRIÇÃO e NOME, que constam na etiqueta fixada em sua carteira.
- Confira se o número do gabarito deste caderno corresponde ao número constante na etiqueta fixada em sua carteira. Se houver divergência, avise, imediatamente, o fiscal.
- É proibido folhear o Caderno de Questões antes do sinal, às 14 horas.**
- Após o sinal, confira se este caderno contém a Prova de Redação e 40 questões objetivas, e/ou ainda qualquer tipo de defeito. Qualquer problema, avise, imediatamente, o fiscal. As folhas da versão definitiva da Prova de Redação estão em separado, com o nome de "Versão Definitiva".
- A comunicação e o trânsito de qualquer material entre os candidatos são proibidos. A comunicação, se necessária, somente poderá ser estabelecida por intermédio dos fiscais. A desobediência a qualquer uma das determinações dos fiscais poderá implicar a anulação da sua prova.
- O tempo mínimo de permanência na sala é de 3 horas, após o início da resolução da prova.
- No tempo destinado a esta prova (5 horas), está incluso o de preenchimento da Folha de Respostas.
- No caso de questão com apenas uma alternativa correta, lance na Folha de Respostas o número correspondente a essa alternativa correta. No caso de questão com mais de uma alternativa correta, a resposta a ser lançada corresponde à soma dessas alternativas corretas. Em qualquer caso o candidato deve preencher sempre dois alvéolos: um na coluna das dezenas e um na coluna das unidades, conforme o exemplo (do segundo caso) ao lado: questão 47, resposta 09 (soma, no exemplo, das alternativas corretas, 01 e 08).
- Se desejar ter acesso ao seu desempenho, transcreva as respostas deste caderno no "Rascunho para Anotação das Respostas" (nesta folha, abaixo) e destaque-o na linha pontilhada, para recebê-lo hoje, ao término da prova, no horário das 19h15min às 19h30min, mediante apresentação do documento de identificação. Após esse período, não haverá devolução.
- Ao término da prova, levante o braço e aguarde atendimento. Entregue ao fiscal este caderno, a Folha de Respostas, o Rascunho para Anotação das Respostas e o Caderno da Versão Definitiva da Redação.
- São de responsabilidade do candidato a leitura e a conferência de todas as informações contidas no Caderno de Questões e na Folha de Respostas.

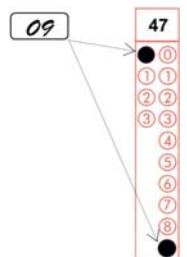

Corte na linha pontilhada.

### RASCUNHO PARA ANOTAÇÃO DAS RESPOSTAS - PAS-UEM/2015 - ETAPA 3

**Nº DE ORDEM:**

**NOME:**

01	02	03	04	05	06	07	08	09	10	11	12	13	14	15	16	17	18	19	20
21	22	23	24	25	26	27	28	29	30	31	32	33	34	35	36	37	38	39	40



UEM – Comissão Central do Vestibular Unificado

## GABARITO 1

## HISTÓRIA

### Questão 31/36

Durante boa parte do século XX, a América Latina foi marcada por um fenômeno político conhecido como populismo. Entre os seus principais líderes destacam-se: Getúlio Vargas (Brasil, 1930-1945; 1951-1954), Lázaro Cardenas (México, 1934-1940), Jacobo Arbenz (Guatemala, 1950-1954) e Juan Domingo Perón (Argentina, 1946-1955; 1973-1974). Sobre o populismo latino-americano, assinale o que for **correto**:

- 01) Era um regime político que tinha governos fortes e centralizados, sob a direção de líderes carismáticos e autoritários e com grande apoio popular.
- 02) Era um sistema político apoiado pelos Estados Unidos e pela Comunidade Europeia.
- 04) Defendia o nacionalismo e era uma opção de poder que fazia oposição às tradicionais oligarquias da região.
- 08) Promoveu reformas favoráveis aos trabalhadores, como as leis trabalhistas no Brasil, a legislação social na Argentina e a reforma agrária no México e na Guatemala.
- 16) Defendia a criação de diversos partidos de esquerda, democratizando a disputa pelo poder.

### Questão 32/37

Sobre a história da Alemanha no período entre o final da Primeira Guerra Mundial e a ascensão de Adolf Hitler ao poder, assinale o que for **correto**.

- 01) Derrotada na Guerra, a Alemanha teve de suportar as duras cláusulas do Tratado de Versalhes, que impunha redução do território, desarmamento e indenização pesada aos vencedores.
- 02) No final da Guerra, com a queda da monarquia e com a proclamação da república, ascenderam ao poder os social-democratas (os socialistas moderados).
- 04) Em 1923, Hitler empreendeu sua primeira tentativa de chegar ao poder disputando as eleições como candidato a presidente pelo partido nazista, contando com o apoio do Marechal Eric Ludendorf, herói de guerra.
- 08) Ao longo da década de 1920, a Alemanha conviveu com o flagelo da hiperinflação, mas houve duas conjunturas em que a economia se estabilizou, graças ao afluxo de investimentos de capital dos Estados Unidos. A primeira conjuntura abrangeu o ano de 1923 e a segunda, o ano de 1929.
- 16) Desiludido com os métodos eleitorais, Hitler decidiu tomar o poder pela força em 1933, promovendo a lendária Marcha sobre Berlim, inspirada na Marcha sobre Roma, que Mussolini havia realizado em 1922.

### Questão 33/38

No século XX, o estado do Paraná foi palco de diversos conflitos de terras de impacto nacional que tiveram repercussão nos aspectos sociais, econômicos e políticos da sociedade brasileira. Sobre esses conflitos de terras, assinale o que for **correto**:

- 01) A revolução federalista foi o principal conflito de disputas de terras na região oeste do Paraná no século XX.
- 02) A Guerra do Contestado (1912-1916) foi uma disputa de território entre Paraná e Santa Catarina, que ganhou grandes proporções políticas pelos conflitos de terras e pelas ideias messiânicas dos seus líderes e participantes.
- 04) O levante dos posseiros do sudoeste ocorreu em 1957, com desdobramentos políticos importantes, inclusive com a abertura de uma CPI no Congresso Nacional para apurar a violência contra os posseiros e com a criação de um órgão nacional – o Grupo Executivo para as Terras do Sudoeste do Paraná (GETSOP) –, para resolver os problemas de titulação de terras.
- 08) A revolta camponesa de Porecatu ocorreu entre os anos 1948 e 1952 e teve grande destaque na mídia por ter sido um conflito armado entre latifundiários e posseiros, inclusive com a intervenção das forças policiais do Paraná e de São Paulo, e do exército nacional.
- 16) Na época da II Guerra Mundial, aconteceu a intervenção inglesa no Paraná, que tinha o objetivo de controlar o litoral paranaense. Essa disputa entre Paraná e Inglaterra ficou conhecida como o “combate de *Cormorant*”.

Em 1989, ocorreu no Brasil a primeira eleição direta para presidente da República depois da instauração da ditadura civil-militar em 1964. Sobre os principais fatos das eleições e dos mandatos dos presidentes que governaram na década de 1990, assinale o que for **correto**.

- 01) A eleição presidencial de 1989 foi concluída apenas no segundo turno, no qual disputaram o voto popular os candidatos Fernando Collor de Mello, ex-governador de Alagoas, e Leonel Brizolla, ex-governador do Rio de Janeiro.
- 02) Alvo de um processo de *impeachment* aberto pelo Congresso Nacional, o presidente Collor foi destituído do cargo em agosto de 1992.
- 04) Em 1994 o sociólogo Fernando Henrique Cardoso foi eleito presidente da República, já no primeiro turno, com o prestígio que adquirira como Ministro da Fazenda do presidente Itamar Franco, ao liderar a equipe que elaborou e implantou o plano de estabilização econômica que ficou conhecido como Plano Real.
- 08) O governo Fernando Henrique Cardoso caracterizou-se pelo programa de estatização da economia, freando o processo de privatização de empresas públicas desencadeado pelo presidente Fernando Collor de Mello.
- 16) Em 1990, logo que tomou posse, o presidente Fernando Collor de Mello adotou um programa de estabilização econômica baseado no congelamento dos preços, conhecido como Plano Cruzado.

Sobre o golpe militar de 1964, no Brasil, assinale a(s) alternativa(s) **correta(s)**:

- 01) Houve participação dos Estados Unidos na articulação do golpe, através da operação conhecida como *Brother Sam*.
- 02) O regime militar extinguiu os partidos políticos e instituiu o bipartidarismo, com a formação da Aliança Renovadora Nacional (Arena) e o Movimento Democrático Brasileiro (MDB).
- 04) Instaurou os Inquéritos Policiais Militares (IPMs) para processar e punir os cidadãos que eram contrários à ditadura militar.
- 08) A “marcha da família com Deus pela liberdade”, realizada em 19 de março de 1964, em São Paulo, composta por integrantes das classes média e alta, com o apoio da Fiesp e da Igreja Católica, tinha como objetivo protestar contra as reformas de base e solicitar a deposição de João Goulart, identificado pelos participantes como simpatizante do comunismo.
- 16) Os governadores Adhemar de Barros (São Paulo), Ney Braga (Paraná), Carlos Lacerda (Rio de Janeiro) e José Magalhães Pinto (Minas Gerais) apoiavam o presidente João Goulart e, por isso, resistiram ao golpe militar.